



Mairie de Tauxières -Mutry
Place Nungesser et Coli
Tauxières-Mutry
51150 VAL DE LIVRE

Tél: 03.26.57.03.00
tauxieres-mutry@val-de-livre.fr

HORAIRES D'OUVERTURE

LUNDI

De 8h à 12h et de 13H30 à 18h

JEUDI

De 8h à 12h et de 13h30 à 17h



Mairie de Louvois
Rue de la Vicomté
Louvois
51150 VAL DE LIVRE

Tél: 03.26.57.04.53
louvois@val-de-livre.fr

HORAIRES D'OUVERTURE

MARDI, JEUDI, VENDREDI
De 13h30 à 17h

MERCREDI
De 13h30 à 18h

Sommaire :

- Les Dossiers en cours
- Retours sur ...
- Du nouveau
- Pratique — Agenda et Etat Civil

Bulletin Municipal

HIVER 2022

Communes de Louvois et de Tauxières-Mutry

Pour cet édito, j'avais envie de partager avec vous les difficultés croissantes que nous connaissons dans la gestion d'une commune rurale comme la nôtre.

Entre de nouvelles lois nécessaires mais contraignantes, un accompagnement moins soutenu de l'état et des collectivités partenaires sur certains travaux comme la voirie notamment et un contexte inflationniste que tout le monde subit, il devient difficile d'avoir une vision à moyen terme de nos projets.

Un exemple avec notre projet de construction d'une nouvelle salle polyvalente justifiée par l'envolée des coûts de l'énergie (6000 € à chaque remplissage de cuve actuellement) mais aussi par la position enclavée de notre équipement actuel. Nous avons connu une première incertitude lors de la constitution de notre plan de financement où il nous a fallu renégocier la participation de l'état avec la préfecture suite à une première proposition qui ne nous permettait pas la réalisation de ce projet. Nous sommes maintenant dans une deuxième phase d'incertitude où nous attendons avec crainte les propositions des entreprises suite à l'envolée du coût des matériaux.

Il faudrait donc pouvoir améliorer nos recettes mais la disparition de la taxe d'habitation et une compensation de l'état moins dynamique pénalisent celles-ci qui ne sont dorénavant constituées que de la taxe foncière dont la base fixée par l'état a augmenté cette année de 3,5% mais dont le taux, fixé par la commune, est lui resté stable car notre volonté n'est pas d'alourdir l'imposition des ménages. Donc si l'on souhaite apporter un peu de dynamisme à notre budget et à notre collectivité, il faut permettre la construction de quelques maisons mais la nouvelle loi « climat et résilience », qui permet de limiter la consommation de terres agricoles, nous demande de diviser par 2 les parcelles constructibles d'ici 2031 pour réduire de nouveau par 2 les dix années suivantes. Autrement dit, ce levier va se réduire et il va être de plus en plus difficile de construire dans nos petites communes. Nous payons là pour les excès pratiqués par les grandes métropoles lors de la réalisation d'importantes zones commerciales qui d'ailleurs perdent aujourd'hui en attractivité avec le commerce en ligne pour devenir quelquefois des friches ! Une des solutions possibles serait le passage en PLU intercommunal mais certains collègues ne sont pas encore convaincus de son intérêt.

On voit donc qu'il y a de quoi se faire des nœuds au cerveau ! Nos chances sont d'avoir choisi ce passage en commune nouvelle qui nous a permis et va encore permettre des économies sur les dépenses de fonctionnement et d'être situé sur un territoire très attractif au centre du triangle marnais.

En tout cas, nous ne baissons pas les bras et restons mobilisés pour continuer à assurer le dynamisme de notre commune malgré ces difficultés.

Pour conclure, je tenais à vous souhaiter, avec un peu d'avance, de passer de bonnes fêtes de fin d'année malgré ce contexte difficile et angoissant et de profiter au mieux de vos proches.

Votre Maire
Philippe Richomme

Aménagements de sécurité :

Des aménagements de sécurité ont été réalisés et mis en service sur la commune :

- La Neuville en Chaillois : Mise en place d'un passage protégé et mise en sécurité de l'intersection,
- Tauxières-Mutry : Mise en place d'un coussin berlinois.



Ces travaux ont été réalisés en respect avec les préconisations du département et ont bénéficié d'un financement tripartite (commune, département, état).

Des relevés de vitesse avaient été réalisés avant les travaux sur une durée de 15 jours :

La Neuville en Chaillois : V85 = 55 km/h (85% des véhicules roulent en dessous de cette vitesse) pour un flux quotidien moyen de 6462 véhicules,

Tauxières-Mutry : V85 = 59 km/h pour un flux quotidien moyen de 3248 véhicules.

De nouveaux relevés seront prochainement réalisés afin de conclure sur l'efficacité de ces aménagements.

Verger communal :

Dans le cadre de l'appel à projets « Haies et Vergers » lancé par le parc naturel régional de la Montagne de Reims, le conseil municipal a pour projet de réaliser un espace dédié à la biodiversité sur la zone laissée libre à côté de la station d'épuration de Tauxières-Mutry.

Ce lieu sera entouré d'une haie d'arbustes divers et accueillera un verger communal avec des arbres fruitiers de variétés anciennes et locales.

La réalisation de ce projet sera financée en partie par la région dans le cadre de cet appel à projets.

Eclairage public :

Dans le cadre des actions sur la maîtrise des consommations d'énergie, la communauté de communes, en charge de la compétence éclairage public, a décidé l'extinction des lampadaires la nuit entre minuit et 5h.

Cette action, qui sera mise en place sur tout le pays d'Epernay d'ici la fin de l'année, a déjà été appliquée dans certaines communes sans incidence notable notamment sur la sécurité.



Point de vue :

Le circuit des points de vue de la communauté de communes, le « Panoramic Tour », sera inauguré le 22 novembre prochain.

Il est composé de 8 points de vue différents situés à : Ambonnay, Bouzy, Champillon, Dizy, Hautvillers, Mareuil, Mutigny, Val de Livre.

Chaque point de vue sera équipé d'un totem d'interprétation avec un thème différent sur chaque point de vue.



Le point de vue de notre commune dénommé « 360 ° » connaît une belle fréquentation depuis sa mise en place même si celle-ci est encore incomplète.

A noter que dans le cadre des opérations de valorisation touristique des communes réalisées par la CCGVM, Val de Livre accueillera en 2023 une œuvre du festival « Vign Art » qui sera exposée à proximité du point de vue autour de la loge Bollinger.

Révision allégée du PLU et projet « Fise Farm » :

Le projet de révision allégée du PLU destiné à modifier une zone Agricole en zone Nature et Loisirs afin de recevoir le projet « Fise Farm » sur La Neuville en Chaillois suit son cours.

Après la réunion de concertation avec les habitants du 12 septembre dernier, l'enquête publique, qui clôturera la procédure, devrait se dérouler sur le mois de décembre.

Elle sera également l'occasion de valider la réduction du périmètre lié à l'ABF sur Louvois.

Concernant le projet, il est actuellement dans sa phase de financement qui n'est pas la phase la plus aisée dans le contexte actuel !

Quant à l'enjeu olympique, le site sera reconnu Centre de Préparation aux Jeux Olympiques que si la réalisation des différentes pistes est terminée pour juin 2023.

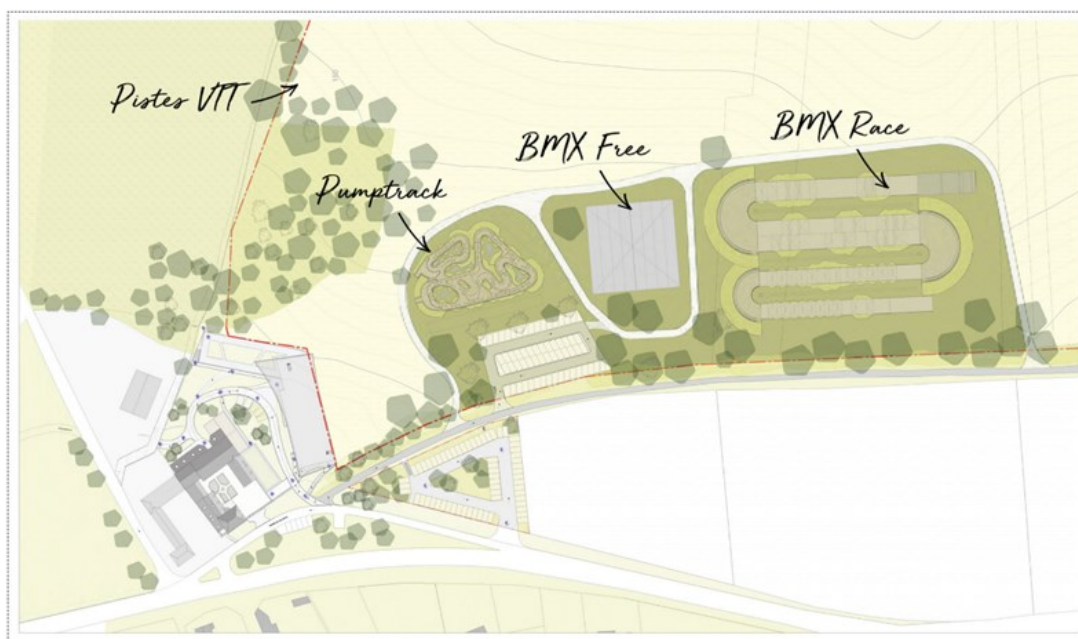

Les Dossiers en cours

Aménagement de la zone des Bas Rarais :

Les différents terrains du futur lotissement ont été vendus et les premiers travaux liés à la construction des différentes maisons ont commencé.

Concernant la construction de la salle polyvalente sur la parcelle à l'arrière du lotissement, son permis de construire devrait être déposé en novembre.

Le contexte actuel ne facilite pas la réalisation d'un tel projet avec notamment la recherche du financement ou l'envolée des matériaux.



Nous avons donc décidé d'être prudent sur ce dossier et de s'imposer un vote à chaque étape. Le dernier a eu lieu à la suite de l'obtention des différentes subventions de nos partenaires et à la validation du plan de financement et le prochain aura lieu après les résultats de l'appel d'offres afin de s'assurer du respect budgétaire de cette opération.

Qu'est qu'on mange ?

Après les food-trucks :

Autour du Cru présent tous les mercredis soirs sur le parking du château (réservation : 07.85.73.74.50)

Les délices de Gwadana présente les vendredis soirs des semaines impaires sur le parking du château (réservation : 07.61.14.81.39)

Il est désormais possible d'acheter des pizzas au distributeur situé en sortie de Louvois (direction de Tauxières-Mutry)

Pizzas disponibles sur l'application **Smart Pizza**





Fête de Val de Livre

La fête au village ! Avec le COVID en 2020 et 2021, la commune a fait le choix de suspendre la fête foraine compte tenu des incertitudes liées à la pandémie. Ce choix nous a privé du retour souhaité des forains en 2022, partis vers d'autres communes et qu'il est difficile de faire revenir ou d'en trouver de nouveaux.

Ainsi, la traditionnelle fête foraine a laissé place depuis 2021 à un format plus court.

En 2022, le Comité des Fêtes et la Commune avaient concocté un programme alléchant : structures gonflables pour les petits et les grands l'après midi Place Nungesser et Coli et soirée musicale le soir. Les jeux de l'après midi ont pu accueillir une vingtaine d'enfants. Une affluence décevante. En revanche la soirée a connu un vrai succès, avec plus de 110 personnes qui sont venus se délecter des délicieux jarrets et cuisses de poulets fermiers. Le public présent a pu se laisser entraîner par la jeune et belle voix du groupe Les Z'Humides dont un des membres est un musicien local (Galen) puis la soirée s'est poursuivie avec un trio plus rock. De la musique en circuit court puisque ces deux formations sont locales.

Lors de la soirée, les personnes présentes se sont vues proposer de choisir le nom des habitants de Val de Livre. La démocratie a rendu son verdict : c'est le nom de Valivrais(es) qui est sorti en tête de l'urne.

Tour de France Féminin

Après le passage du Tour de France masculin en 2019, la première édition du Tour de France Femmes honorait notre commune de son passage.

Un pique-nique improvisé pour la circonstance a réuni une cinquantaine de personnes massées sur la Voie Communale en bas de Tauxières-Mutry qui ont pu faire du bruit à l'occasion du passage des coureuses.

L'engouement populaire pour les coureuses n'avait rien à envier à leurs homologues masculins. Cette occasion nous a fait profiter d'une belle journée de convivialité. Il faut se réjouir du passage d'une telle épreuve qui met en lumière notre territoire, notre région et ses paysages et les chaleureuses personnes qui les occupent.

La présence d'une équipe de France TV Champagne Ardennes nous a offert un joli clin d'œil en diffusant un reportage de cette journée dans son édition du soir.



Retour sur ...

Musiques en Champagne :

La commune de Val de Livre accueillait le concert de clôture du 22ème festival « Musiques en Champagne » le mercredi 24 Août à la Coopérative de Louvois-Tauxières-Mutry.

Le Parc Naturel Régional de la Montagne de Reims proposait en fin d'après midi une balade sur les hauteurs de Tauxières-Mutry pour une lecture de paysages.

A l'issue de ce circuit, l'herbe un peu séchée par un été chaud attendait les spectateurs pour un concert pique-nique.

La programmation musicale était à la hauteur de l'événement en proposant deux groupes : The Woodsenders et Chanson d'Occasion. Il fallait rester jusqu'au bout de la journée afin de profiter du Feu d'artifices. Un grand merci pour son accueil à la Coopérative de Louvois-Tauxières-Mutry, et à la Communauté de Communes de la Grande Vallée de la Marne, la MJC Intercommunale et l'Office de Tourisme d'Hautvillers de nous apporter un si bel événement dans notre commune qui a attiré près de 340 personnes.

Marché de Producteurs :



L'édition 2022 du marché de producteurs s'est tenue le vendredi 23 Septembre sur la Place Nungesser et Coli. Encore une fois le beau temps accompagné d'une fraîcheur automnale était au rendez-vous pour permettre aux visiteurs de faire leur marché auprès des exposants.

Du côté de la musique, c'est le groupe « Les doigts dans la R'prise » qui a ambiancé.

Village et Coteaux propres :

L'opération « Village et Coteaux propres » s'est déroulée le samedi 15 Octobre dans notre commune. Impulsée en 2014 par le Parc Naturel de la Montagne de Reims, la Mission Coteaux, Maisons et Caves de Champagne, le Comité Champagne, le Syndicat Général des Vignerons et les Maisons de Champagne, cette opération repose sur l'investissement collectif des communes. En 2021, près de 80 communes et 1200 bénévoles s'étaient mobilisés. L'opération consiste à débarrasser les abords des routes des déchets indésirables qui les encomrent et les polluent.



1^{er} constat : on n'observe pas une abondance ni une évolution de déchets sur les abords parcourus de notre territoire.

2^{ème} constat : la mobilisation des bénévoles est faible. Les questions environnementales font pourtant parties des préoccupations essentielles de nos citoyens !

Le bilan reste néanmoins positif. Une partie de notre territoire a été nettoyé. La convivialité présente lors de cette matinée a permis à tout le monde de passer un bon moment tout en faisant une bonne action. Et l'image renvoyée aux touristes croisés ce matin là et venus profiter de nos villages, de nos coteaux et de nos vins là est également positive.

Circuit de la Seconde Vie

La randonnée pédestre qu'elle soit sportive, touristique ou de loisirs connaît un succès qui ne se dément pas. Soucieuse de proposer une offre à ces visiteurs, la commune réfléchit à la réalisation d'un circuit parcourant notre commune reliant Mutry à La Neuville en Chaillais. La première action a consisté à s'appuyer sur l'existant. En effet, notre commune possède un sentier de Promenade et Randonnée(PR) référencé à la Fédération Française de Randonnée, sous le nom de « Circuit de la Seconde Vie ». La signalétique de ce tracé était devenue quasi inexistante. La première démarche a été de baliser les chemins afin que les promeneurs ne perdent pas le Nord.

Afin de « relancer » le circuit et d'aiguiser la curiosité, une balise avait été dissimulée le long du parcours qu'il fallait retrouver en faisant appel à un sens affûté de l'observation. A ce petit jeu, c'est M. Gilles Chalçon qui s'est vu remettre un panier garni offert par la commune en échange de l'objet découvert.



Signalétique :

Initiée par les viticulteurs de Louvois et la commune, le projet de signalétique vient d'aboutir récemment avec l'installation de 10 ensembles.

Ces indications qualitatives mettent en avant les maisons de champagne et localisent efficacement les points d'intérêt et pratiques sur Louvois.



Concours de dessins

La commune propose de nouveau en cette fin d'année, un concours de dessins destiné aux enfants de notre commune. Le thème retenu est « Dessines ton village à Noël ».

Les dessins sont à déposer en mairies avant le 23 décembre.



Propreté :

Des boites contenant des sacs permettant de recevoir les déjections canines ont été installées sur notre commune.

Elles ont été réalisées avec la collaboration de l'IME de Ville en Selve.

Espérons qu'elles permettront d'améliorer ce geste civique que certains propriétaires de chiens oublient lorsqu'il s'agit des espaces publics.

AGENDA

En Novembre 2022 :

Vendredi 11 : Commémoration

9h30 Tauxières-Mutry

9h45 Louvois

Samedi 19 : Soirée Beaujolais (comité des fêtes)

Dimanche 27 : Repas des aînés

En Janvier 2023 :

Vendredi 13 : Vœux de la Commune

Samedi 22 : Saint Vincent (Comité Saint Vincent)

Activités régulières :

Théâtre AAVL : tous les mercredis soirs (Tanière)

Cours de Pilates : tous les mardis soirs (salle des fêtes de Louvois)

Club Loisirs AAVL : tous les lundis après-midi (Tanière)

Tarot : tous les mardis soir à la Tanière à partir de 20H.

Circuit training et pilates : tous les lundis soirs (salle des fêtes)

Fermeture des Mairies :

Tauxières-Mutry : du 26 décembre au 4 janvier

Louvois : du 19 décembre au 25 décembre

En cas de besoin, merci de prendre contact auprès du maire ou de l'un de ses adjoints

N'hésitez pas à vous rendre sur le site internet de la commune
ww.val-de-livre.fr

Pratique / Etat Civil

Neige - Verglas = Prudence !

Restons vigilants lors de l'arrivée des premiers épisodes neigeux : adaptions notre vitesse de circulation et respectons les règles de stationnement afin de faciliter le passage des engins de déneigement.

Pendant toute cette période hivernale, la commune s'engage à déneiger devant ses bâtiments publics (écoles, mairie, crèches) mais c'est à vous de déneiger le trottoir jouxtant votre habitation. **Si vous souhaitez saler devant votre habitation, n'hésitez pas à utiliser le sel présent dans les bacs mis à votre disposition par la commune.**

Rappel des numéros d'urgence suivant la situation :

SAMU : 15

J'appelle le 15 : en cas de besoin médical urgent (malaise, coma, hémorragie, douleur thoracique, difficultés respiratoires, brûlure grave, intoxication)

2 défibrillateurs sont disponibles en extérieur sur la commune : au foyer rural de Tauxières-Mutry et à la mairie de Louvois.

Police / Gendarmerie: 17

J'appelle le 17 en cas de violences, d'agression, vol à l'arraché, cambriolage, personnes suspectes.

Sapeurs-pompiers : 18

J'appelle le 18 en cas de : incendie, fuite de gaz, risque d'effondrement, enlèvement, brûlure, électrocution, accident de la route

Numéro d'urgence pour les personnes sourdes et malentendantes : 114

Toute personne sourde ou malentendante, victime ou témoin d'une situation d'urgence qui nécessite l'intervention des services de secours, peut désormais composer le « 114 », numéro gratuit, ouvert 7/7, 24h/24.

Panne électrique de longue durée : contacter ENEDIS

Service dépannage ENEDIS: 09.72.67.50 + n° de votre département

Panne technique concernant la fourniture d'eau : contacter VEOLIA

Le fournisseur d'eau est joignable par téléphone au 09.69.32.35.54 - appel non surtaxé

Etat Civil :

Naissances:

PIERSON Marceau le 5 février 2022

SERMONNE Aloïs le 17 juillet 2022

Mariage :

EGROT François et TURSI Zoé le 20 août 2022

Décès :

EGROT Robert le 13 Janvier 2022

MÉA Christiane le 18 janvier 2022

MÉA Guy le 29 avril 2022

CHOUBAT Paulette le 15 septembre 2022